



PRAŽMOVSKÉ OZVĚNY

ZPRAVODAJ OBCE PRAŽMO

28. ledna 2004

číslo 1 / 2004

Internetové stránky obce

V našem zpravodaji se již objevila informace o rekonstrukci internetových stránek naší obce. Nové stránky by měly přinést větší informovanost o dění v naší obci a lépe sloužit všem občanům.

Ikdyž původně uváděný termín spuštění nebyl dodržen pro nepředvídané technické problémy, provoz nových stránek byl již zahájen.

Nové stránky najdete na staré adrese www.prazmo.cz. Kromě stálých informací zde budou dostupné všechny obecně závazné vyhlášky, poslední čísla zpravodajů, aktuální informace budou pravidelně zveřejňovány podle potřeby.

Součástí stránek bude také přehled firem, které mají v obci svou provozovnu, včetně základních údajů. Tyto základní údaje budou zveřejněny bezplatně. Žádáme proto všechny podnikatele a statutární zástupce firem, jejichž provozovna je v naší obci, aby v případě zájmu o zveřejnění vyplnili příloženou tabulku na staně 12 a co nejdříve ji doručili na Obecní úřad Pražmo.



Tisková chyba

Omlouváme se čtenářům za dvě tiskové chyby, které se objevily v minulém čísle Pražmovských ozvěn v příloženém kalendáři. První chyba se týká místní knihovny Pražmo, správně mělo být uvedeno, že půjčovní doba je ve čtvrtek od 16 do 18 hodin. Druhá chyba se týká termínů zaplacení místního poplatku za sběr odpadů, správné termíny jsou uvedeny v následujícím článku.

Místní poplatky v roce 2004

Podle obecně závazné vyhlášky č. 3/03, o místních poplatcích, platné od 1. 1. 2004, se mění splatnost poplatku za odpad takto: 1. polovina poplatku **do 31. března**, 2. polovina poplatku **do 30. září**. Při první platbě dostane každý poplatník nové samolepky na popelnice, od 1. 4. 2004 nebudou vyváženy popelnice, na nichž nebude nová samolepka. Výše poplatku za odpad se nemění.

Do konce měsíce března je rovněž splatný poplatek ze psů. Podle výše zmíněné vyhlášky je stanoven poplatek od 1. 1. 2004: pro rodinné domky ve výši 80 Kč za prvního psa, pro bytové domy ve výši 300 Kč za prvního psa.

Poplatky nezaplacené v uvedeném termínu může obec vyměřit až do výše trojnásobku dlužné částky.

Tříkrálová sbírka

Letošní Tříkrálová sbírka, kterou pořádá Česká katolická charita, přinesla ve farnosti Morávka rekordní výši vybraných finančních darů.

Celkem bylo vybráno 85 904 Kč, z toho na Pražmě 21 848 Kč, na Morávce 21 619 Kč, v Raškovicích 20 661 Kč, na Krásné 8 747 Kč a v části Vyšních Lhot 5 045 Kč. Kromě toho se konal v Pražmovském kostele Tříkrálový koncert, při němž byla vybrána částka 7 984 Kč.

Česká katolická charita děkuje všem dárcům za štědrost a ochotu pomáhat potřebným. O konkrétním použití vybraných finančních prostředků bude obec informována.

Zápis dětí do MŠ

Zápis dětí do Mateřské školy Pražmo pro školní rok 2004/2005 proběhne ve dnech 3. března v do-

bě od 7.30 hod. do 12.30 hodin a 4. března v době od 12.00 hod. do 15.00 hodin v budově Mateřské školy v Pražmě.

Statistika obce

K 1. 1. 2003 měla obec 1008 obyvatel	
přistěhovalo se	27
odstěhovalo se	30
narodilo	5
zemřelo	7
K 31. 12. 2003	1003 obyvatel.

Sdružení rodičů při MŠ Pražmo
zve všechny malé i velké na
DĚTSKÝ KARNEVAL
do hotelu Travný,
v pátek 26. března 2004
od 15.30 hodin.

MO KDU-ČSL Morávka
vás srdečně zve na tradiční

Lidový ples

který se koná v hotelu Travný
14. února 2004 v 19 hodin.

Občerstvení a bohatá tombola,
oblíbená hudba, vstupné 50 Kč.



Pražmovské ozvěny nejen ve vaší schránce poštovní

Tiskárna a nakladatelství Beatris, která zpracovává a tiskne Pražmovské ozvěny vydávané Obecním úřadem v Pražmě, oznamuje, že na svých internetových stránkách www.beatris.cz uvedla do provozu elektronický archiv všech periodických tiskovin, které kompletně zpracovává.

Na uvedené adrese v oddíle „z naší dílny/periodické tiskoviny“, tak návštěvník může rychle vyhledat elektronickou verzi (ve formátu PDF) jakéhokoli čísla Pražmovských ozvěn včetně jejich příloh od

roku 1998, resp. 1999 až po současnost. Elektronický formát PDF je čitelný díky jednoduchému volně dostupnému prohlížeči tohoto elektronického formátu na všech běžně používaných osobních počítačích a jejich operačních systémech. Tento formát rovněž zaručuje zachování stejné grafické podoby jako u tištěné verze při mimimálních nárocích na velikost jednotlivých souborů — tzn. jednotlivých čísel Pražmovských ozvěn v elektronické podobě. Odkaz na tento elektronický archiv bude také umístěn na oficiálních internetových stránkách Obce Pražmo www.prazmo.cz

expresní digitální tisk

vysokokapacitní kopírování

předtiskové zpracování

nakladatelství

kontakty

Seznam titulů:

[Doberský občasník](#)
[Hnojnický zpravodaj](#)
[Hukvaldský občasník](#)
[Informátor OÚ Smilovice](#)
[Lužánský zpravodaj](#)
[Músiánský Músta Příbora](#)
[Moraváan](#)
[Obecní noviny OÚ Kunáice](#)
[Pražmovské ozvěny](#)
[Ražkovické noviny](#)
[řramberské novinky](#)
[Zpravodaj obce Dobrá](#)
[Zpravodaj OÚ Kozlovice](#)
[Zpravodaj músta řramberka](#)

**PRAŽMOVSKÉ
OZVĚNY**
ZPRAVODAJ OBCE PRAŽMO

ročník:

1998
1999
2000
2001
2002
2003

číslo:

[PrazmoOzveny-01-1999.pdf](#)
[PrazmoOzveny-02-1999.pdf](#)
[PrazmoOzveny-03-1999.pdf](#)
[PrazmoOzveny-04-1999.pdf](#)
[PrazmoOzveny-05-1999.pdf](#)
[PrazmoOzveny-06-1999.pdf](#)
[PrazmoOzveny-07-1999.pdf](#)
[PrazmoOzveny-08-1999.pdf](#)

webdesign © 2002 velkoplošný tisk cz
registrace k odbúru periodik-a
z naší dílny

Další důležitá funkce, kterou nabízí tento elektronický archiv, umožňuje všem, kdo mají přístup k internetu a mají zřízenou e-mailovou adresu, zaslat aktuální číslo Pražmovských ozvěn v elektronickém formátu PDF, vždy zcela automaticky a pravidelně na zadaný e-mail. Tato automatická funkce však už vyžaduje zaregistrování uživatele. Na registračním formuláři (odkaz ve spodní části

okna archivu periodik) vyplní zájemce své jméno, příjmení, e-mail a heslo. Vyplněný formulář potvrdí a obdrží obratem do své e-mailové schránky o tomto úkonu zprávu. Tu je nutné potvrdit. Pak už je možné na stejném formuláři se přihlásit jako registrovaný uživatel a po vložení zvoleného hesla a e-mailu si vybrat titul periodika, který máte zájem odebírat v elektronické podobě. Toto nastave-



Pro přihlášení do systému použijte svou e-mailovou adresu a heslo, které jste si zvolili při registraci!

Vstup pro uživatele
e-mail:
heslo:

Žádost o registraci do systému www.beatris.cz

Příjmení:
Jméno:
Nick (přezdívka):
E-mail:
Navrhované heslo: (min. 5 znaků)

[zpět na hlavní stránku](#)

[registrovat](#)
[zapomenuté heslo](#)

Pro registraci do systému beatris.cz prosím vyplňte všechny údaje.
Vaše žádost bude uložena a zároveň Vám bude zaslán kontrolní e-mail pro ověření pravosti e-mailové adresy.
Pro dokončení registrace stačí kliknout na odkaz v uvedeném e-mailu.



Seznam všech periodik, které je možno odebírat

id	název periodika	přihlášenost k odběru	zaregistrovat odběr periodik	zrušit odběr periodik
1	Doberský občasník	<input type="checkbox"/>	<input checked="" type="checkbox"/>	<input type="checkbox"/>
2	Hnojnický zpravodaj	<input type="checkbox"/>	<input checked="" type="checkbox"/>	<input type="checkbox"/>
3	Hukvaldský občasník	<input type="checkbox"/>	<input checked="" type="checkbox"/>	<input type="checkbox"/>
4	Informátor OÚ Smilovice	<input type="checkbox"/>	<input checked="" type="checkbox"/>	<input type="checkbox"/>
5	Lučinský zpravodaj	<input type="checkbox"/>	<input checked="" type="checkbox"/>	<input type="checkbox"/>
6	Múslánský Músta Přílbora	<input type="checkbox"/>	<input checked="" type="checkbox"/>	<input type="checkbox"/>
7	Moraváan	<input type="checkbox"/>	<input checked="" type="checkbox"/>	<input type="checkbox"/>
8	Obecní noviny OÚ Kunáice	<input type="checkbox"/>	<input checked="" type="checkbox"/>	<input type="checkbox"/>
9	Pražmovské ozvěny	<input type="radio"/>	<input checked="" type="checkbox"/>	<input checked="" type="checkbox"/>
10	Radkovické noviny	<input type="checkbox"/>	<input checked="" type="checkbox"/>	<input type="checkbox"/>
11	Tramberské novinky	<input type="checkbox"/>	<input checked="" type="checkbox"/>	<input type="checkbox"/>
12	Zpravodaj obce Dobrá	<input type="checkbox"/>	<input checked="" type="checkbox"/>	<input type="checkbox"/>
13	Zpravodaj OÚ Kozlovice	<input type="checkbox"/>	<input checked="" type="checkbox"/>	<input type="checkbox"/>
14	Zpravodaj músta Tramberka	<input type="checkbox"/>	<input checked="" type="checkbox"/>	<input type="checkbox"/>

přihlášen uživatel:
beatris@beatris.cz - id: 8

[Odhlásit](#)
[Změnit heslo](#)

[zpět na hlavní stránku](#)

ní může uživatel, libovolně, kdykoli (opět po zadání hesla a e-mailu) měnit nebo úplně zrušit.

Na internet. stránkách **www.beatris.cz** návštěvník nalezne informace i o ostatních aktivitách Tiskárny a nakladatelství Beatris v oblasti kompletního zpracování malonákladových tiskovin, ceník a možnosti expresního digitálního tisku, vysokokapacitního kopírování z dodaných předloh či dat. Dále textové i obrazové informace z naší nakladatelské činnosti — o projektu »Putujeme po hra-

dech a zámčích« — řadě vlastivědných průvodců včetně edičního plánu a řadě pohlednic — dobových rekonstrukcí hradů, vydávaných ve stejnojmenné řadě.

Věříme, že tyto nové služby, vám čtenářům, užitečným způsobem doplní a rozšíří možnosti klasických papírových Pražmovských ozvěn, se kterými se již léta pravidelně setkáváte ve své poštovní schránce.

*Za Tiskárnu a nakladatelství Beatris
Radim Mohyla*

V Pražmě stával kdysi zámeček

V povědomí obyvatel Pobeskydí je léta udržovaná tradice, že „na Pražmě“ stával kdysi zámek. Obvykle je to spojováno s lidovou pověstí o Ondrášovi. Podívejme se na obě záležitosti podrobněji.

Zámek či spíše zámeček na území dnešního Pražma býval v dávných dobách v Raškovicích. Byla to vedle Horní Lhoty (Vyšních Lhot) jedna z nejstarších a nejvýše položených obcí frýdeckého panství. Teprve později byl z jejího lesnatého území vyňat katastr Morávky (někdy po roce 1600), Krásné (1637 až 1639) a nakonec (v roce 1777) i Pražma¹). Pražmo je tedy nejmladší z pěti jmenovaných obcí a právě na jeho katastru se ocitl raškovický zámeček.

Víme poměrně přesně dobu jeho vzniku. V urbáři z roku 1636 není o zámečku ještě ani zmínka. Vzpomínají se jen „jinší chalupníci“ mimo obec, „kteří les sobě z vůle vrchnosti předešle vyklučili a na nich se postavili. Může se časem svým véska z toho učiniti.“ Tak předvíдалa „oppersdorfská“ vrchnost počátky Pražma 140 let před jeho vznikem.

V urbáři z roku 1664 se praví, že v Raškovicích je „nedávno zbudovaný zámek“. Založil ho tedy nepochybně nedlouho před tímto datem, tedy kolem roku 1660, František Eusebius hrabě z Oppersdorfu, syn stavitele kostelíka na Prašivé Jiřího z Oppersdorfu. Stejně jako

on, byl zámeček v Raškovicích celý ze dřeva a lze u něj předpokládat jen kamennou podezdívku.

Urbář 1664 dále praví: „Při té dědině jest obora jelení veliká a velmi pěkná, v které se několik set kusův zvěří výborně chovati může. Lusthaus (letní byt) také v té oboře jest v nově z gruntu 8 světnicemi, komorami, věží, kaplou velmi krásnou pro obzvláštní vrchnosti kratochvíle, veselost a delacrati (k rozkoši) vystavený. K tomu osobně kuchyně a dvě kolně na vrchu pro schování sena na spod času zimního sena pro zvěř. Tu oboru dva oborníci opatřují, ohradu pak a parkány okolo ní všechny celého panství vesnice jistě časla (plotové kůly) a kusy rozdělené mají. Tolikéž i maštale pro koně vrchnosti.“ Pod oborou se ještě uvádí pila k řezání desek, panský „v té oboře včelínek obzvláštně ohrazený, v kterém se do 200 pní aneb aulů (úlů) včel držeti může“ a kromě toho je v oboře nově zřízený rybníček.

Příčina stavby letního zámečku je zřejmá — panstvo hovělo honitbě a potřebovalo pro dobu lovu místo k odpočinku, úkrytu před špatným počasím či krátkodobému ubytování. K lovu také patřil psinec a kuchyně se sloužícími a hajnými, kteří celý lov organizovali. Mimo honitbu, hlavně v letních měsících, mohl sloužit taky jako venkovská vila pro letní pobyt. Není taky vyloučeno, že stával na místě ještě starší budovy podobného určení.

Podobu zámečku neznáme, ale mnohemu o jeho vzezření napoví

jeho půdorys dochovaný na mapě Těšínska z roku 1780²⁾. Je to čtyřkřídlá čtvercová budova s malým vnitřním nádvořím a čtyřmi válcovými věžičkami v rozích. Zámek byl asi patrový s řadou místností pro pána a jeho hosty. Bývalo zvykem umísťovat byt vrchnosti a reprezentační místnosti (zde nepochybně jídelnu) do prvního patra a hostinské pokoje do podkroví. Služebnictvo bydlelo v blízkosti kuchyně, tedy v přízemí. V bezprostřední blízkosti severovýchodního nároží zámku se na mapě objevuje osamocené stavení, snad zmíněný psinec, možná i s ledovnou nebo chladným sklepem k provizornímu uložení ulovené zvěře, jak tomu bývalo i na jiných loveckých zámcích.

Zámek leží ve zvýrazněné oboře (hírgarten) lichoběžníkového půdorysu, v jejím severozápadním cípu. Podle mapy je to jen několik kroků od nynějšího hřbitova, kte-



roužto polohu potvrzují i staré zprávy. Od nynějšího kostela to nebylo více jak 600 metrů³⁾.

V popisu frýdeckého panství z počátku 19. století⁴⁾ je Pražmo uváděno jen jako ves a zámeček sám je zmíněn u Raškovic: „Nedaleko této vesnice jest tak zvaná „Obora“ s dřevěným zámečkem, jenž stojí mezi Morávkou a Mohelnicí, které se stékají severně od něho“. Pak se tu uvádí, že Pražmo vzniklo na místě bývalého raškovického dvora. K panství se píše, že je mimo frýdeckého zámku „dřevěný zámeček s kaplí v horách v t. zv. oboře, v němž podle potvrzených listin byly byty pro 5—6 rodin, oddělený byt pro služebnictvo a sklep“.

Z toho je zřejmé, že zámeček za nové vrchnosti (Pražmové prodali frýdecké panství v roce 1797 Habsburkům) již neplnil svůj účel, ale ještě stál. Vrchnost jej pronajímala jako byty svým zaměstnancům.

Kdy zámeček zanikl, není známo. Bylo to někdy v první třetině 19. století, neboť na katastrální mapě obce Pražmo z roku 1836⁵⁾ již po něm není ani památky.

Jedna z četných „ondrášovských“ pověstí se týká raškovického lesa, zřejmě v souvislosti se zámečkem.

Vypráví, že když se Ondrášek — pozdější známý zbojník Ondráš z Janovic — po neukončených příborských studiích jako obyčejně po

Výřez z vojenské mapy části Pražma z let 1760—1780.



lesích toulal, uviděl uvázlý kočár, „s nímž pacholek s pánem se nadarmo namáhali. Protože byl od přirození neobyčejnou silou nadán, kočár z bláta vytáhl.“ Pan hrabě pak se chtěl pohlednému a silnému junákovi odměnit a pozval ho na zámek do služby.

Tam ale mladíkova sličnost padla do oka samé paní hraběnce, která jej chtěla mít stále při sobě. Ostatní služebnictvo odstrkovala a dokonce Ondráška obdarovávala. Pověst uvádí doslovně⁶⁾: Služebnictvo nemohlo to Ondáškovu odpuštění a začalo u pana hraběte žalovat. Hrabě sám ke svému údivu na vlastní oči uviděl svou paní objímající se v zahrádce při zámku s Ondráškem, když se nečekaná vrátil dříve z lovu. Nejprve chtěl oba zastřelit, ale

Pokus o rekonstrukci záměčku pro 2. polovinu 18. století. Podle popisu z roku 1664 měl zámek jen jednu věž, avšak na výše uvedené mapě je jednoznačně čtyřkřídly se čtyřmi věžemi v rozích a miniaturním dvorkem. To nesevčduje jednomu, že byl zámek před rokem 1760 rozšířen o tři nárožní věžičky a jistě i zveleben. Kopie mapy není nejlepší, avšak i tak se jeví severovýchodní nárožní věž větší a domnívám se, že je nejstarší, původní. Cibulovité zakončení věží bylo v té době módní, tvar střech je znám například z pečeti obce Dobré z roku 1700.

uváživ, jaká by to byla hanba pro jeho rod, rozhodl se jinak pomstít. Hrabě vylákal mladíka **do raškovického lesa** pod záminkou, že jdou na hon (tedy na místo, kde se hony konávaly; nepochybně se tím myslel les v blízkosti lovecký zá-

mečku, který byl v době vzniku pověsti ještě funkční).

V hustém lese nechal hrabě zastavit. Na nic netušícího Ondráška vyskočilo několik chlapů z družiny, strhli ho z koně, svlékli ho do naha, ke stromu přivázali a tak jej mrskali pruty, až se z něj jen krev valila. Hrabě k tomu všemu se díval a když byl Ondrášek celý zmrskaný, řekl mu: „Tu máš, ty sprostý chlape, že ses opovážil hraběnkou obejmout. Zde u toho stromu musíš hladem zhynouti.“ Načež vstrčili mu do úst roubík a odjeli. Ondrášek by byl brzy zašel, ale vysvobodila jej čarodějnice Hana (Luca, Háta), ošetřila mu rány, odvázala a pustila pod slibem, že se Ondráš odvrátí od Boha. Tak se stal Ondráš sice nepřemožitelný, ale neznaboh čili zbojník.

Tato pověst má historický základ. Prý „reprodukuje dosti věrně skutečnou událost.“ Hrabětem měl být



Způsob tělesného trestání dorostu podle vyobrazení ze 16. století. (Ezopovy bajky.)

ale malenovický fojt Vávra, těžní dozorce v beskydských rudných dolech⁷⁾, s jehož dcerou měl mít Ondráš milostný poměr, což vyústilo v tělesné potrestání troufalého mladíka a jeho následnou pomstu — Vávra byl záhy zavražděn.

Ondráš se se skutečným hrabětem Pražmou osobně nikdy nesetkal. Pověst sama je prý nejstarší ze všech „ondrášovských“ pověstí a sahá hluboko do 18. století. Ukazuje nám na hrubé praktiky té doby. Uvedená bolestivá příhoda se nemusela nutně stát Ondřeji z Janovic (ačkoli to nelze vyloučit), tím méně paní hraběnce⁸⁾. Popisuje ale bezpochyby konkrétní případ, který se udál ve zdejším kraji. Lidová tradice pak událost přisoudila oblíbenému Ondráškovi, čímž ho učinila „jednoho z nich“, tedy z trpících poddaných, kteří nemají možnost se na rozdíl od zbojníků mstít. Také nám sděluje praktiky vrchnostenských úředníků, kteří se takovými a podobnými způsoby vypořádávali s nežádoucími nerovnými vztahy mezi milenci. Výprask býval i dávno potom pokládán za nejpřirozenější a nejúčinnější trest za „milostné“ a „mrvnostní“ delikty mládeže, jímž měla být tato uvedena do patričních mezí.

*Pro Pražmovské ozvěny
zpracoval Rostislav Vojkovský*

1) Rudolf Žáček: Pobeskydí v letech 1618 až 1848. Frýdek–Místek 1992.

2) Krieger 3ten Artillerie Regiments. Anno 1780. Sectio 14. Vídeň, Kriegssarchiv.

3) Na mapě je kostel zřetelně zaznačen

na opačné straně cesty. Vypadá to (a datace mapy to potvrzuje), že patří jeho předchůdci, dřevěnému kostelu z r. 1762, ležícímu mezi zmíněnou cestou a říčkou Mohelnicí, o jehož existenci jsou písemné zprávy.

4) Místopis rakouského podílu na Slezsku. Svobodné stavovské panství Frýdek. Sepsal Romuald Kneifl, 1804.

5) Stabilní katastr Pražma 1836. (Ústřední archiv geodézie, Praha).

6) Alois Sivek: Ondráš z Janovic. Ostrava 1958, strana 178.

7) Železné army na Morávce zanikly v roce 1780.

8) V době Ondrášova dospívání a mládí (1695—1705), tedy mezi jeho 15.—25. ro-

kem byla, na zámku jen hraběnka Anna Zuzana Beesová, od roku 1691 vdova po Františku Eusebiovi z Oppendorfu (staviteli zámečku), a to do své smrti v roce 1699. V tom roce bylo Ondráši 19 let. Pak spravovala panství její dcera Ludovika Luisa Marie z Oppendorfu, avšak rozvedená s Karlem Štěpánem Pražmou. Jedinou v úvahu připadající hraběnkou, která by mohla mít s Ondrášem „poměr“ byla až manželka mladého Františka Viléma Pražmy Marie Magdaléna. František Vilém Pražma je oním hrabětem, který měl podle pověsti nechat Ondráše ztýrat ale to již nebyl „Ondrášek“ mladíčkem uprchlým ze studií, neboť mu bylo 28 let.

STAVEBNÍ FIRMA JIŘÍ FLUKSA

nabízí

- obkladačské a dlaždicové práce
- veškeré zednické práce
- zámkové dlažby opravy balkonů a teras
- stavby plotů zateplování budov
- STŘECHY — provádíme opravy, rekonstrukce,
výměny střešních krytin, pokrývání novostaveb
- klempířské práce tesařské práce

Kontakt: Mattys group — Jiří Fluksa

Příborská 12/1585 (areál bývalého Řempa v Místku)

Tel./fax: 558 647 555, Mobil: 608 877 165, e-mail: mattys.group@quick.cz

KINO RAŠKOVICE

Vážení diváci, předkládáme vám následující program na ÚNOR 2004. Cena vstupenek je stále stejná: 32, 34, a 36 Kč +1 Kč příplatek na fond kinematografie.

ÚNOR 2004

Sobota 7. února v 17.30 hod.

BOŽSKÝ BRUCE

Fantastická komedie USA v hl. roli Jim Carrey. Potrhlý reportér se „rouhá“, když vytoužené místo v práci dostává kolega a obviňuje ukřivděně samotného Boha. Všemohoucí se rozhodne předat mu na čas své schopnosti, aby si nějaký čas vyzkoušel, že být Bohem není žádný med.

Délka filmu 102 min., film je přístupný.

Sobota 14. února v 17.30 hod.

SNOWBOARDISTA

Širokouhlý akční sportovní film natočený v koprodukcí FR/Švýcarsko se odehrává v alpských střediscích a jeho hrdinové jsou přeborníky ve snowboardingu. Snímek se pozvolně v ději mění v love-story dvou mladíků a jedné osudové dívky, provázené efektním „kung-fu“ soubojem během jízdy na prknech. Závěr se mění v kriminální drama. Film slibuje vynikající zážitek!

Délka 109 min., přístupnost 15 let.

Středa 18. února v 10.00 hod.

KRTKOVA DOBRODRUŽSTVÍ I.

Pohádkové pásmo pro naše nejmladší diváky z MŠ s oblíbeným krtečkem. Délka pásma 61 min., cena 12 Kč.

Sobota 21. února v 17.30 hod

AGENTI DEMENTI

Bláznivá komedie Španělsko v českém znění! Režisér Javier Fesser převádí na plátno ztřeštěný svět, kde neplatí zákony zemské přitažlivosti. Popletení agenti musejí získat zpět ukradený vynález, který by se v nepovolaných rukou mohl stát nebezpečnou zbraní.

(105 min.), přístupný.

Sobota 28. února v 17.30 hod.

MEZI NÁMI DĚVČATY

Studentská komedie USA. Příběh dospívající dcery a její matky. Obě ženy si nerozumějí. Tajemná číňanka je svým kouzlem začaruje a dojde k výměně jejich těl. Teď teprve poznávají, že ani jedna z nich to nemá v životě lehké. Až pochopí jedna druhou, těla se opět vracejí...

(96 min.), film je přístupný.

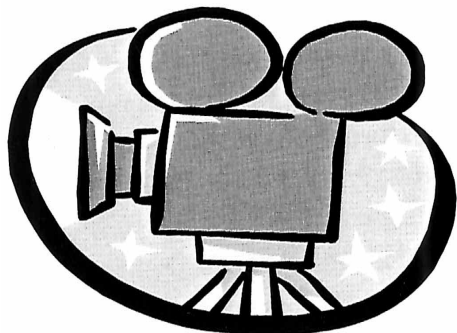



*Sdružení Jóga v denním životě Frýdek–Místek
Vás srdečně zve na*

CVIČENÍ JÓGY

Každý čtvrtek v Mateřské škole

v Pražmě

Zahájili jsme dne 8. 1. 2004 v 16.30 hod. — 1. kurz
a v 18.15 hod. — 2. kurz

Jóga v denním životě je systematický program cvičení, který pomáhá:

ochránit a upevnit zdraví
posilovat pozitivní vlastnosti a talent
rozdíjet tvořivost, sebedůvěru
rozdíjet osobnost a rozšiřovat vědomé
rozdíjet pevnou vůli a rdoost ze života
dosáhnout harmonii a vnitřní vyváženost
předcházet nemocem
překonávat emoce a zlozvyky
poznat sebe sama

Cvičení je vhodné v každém věku!

Vezměte si pohodlný cvičební úbor, podložku na cvičení
(deku, karimatku apod.),

Kurzovné (12 lekcí):	dospělí	300 Kč
	důchodci a studenti	240 Kč

www.joga.cz/f-m

Název firmy
Druh podnikání
Adresa
Kontaktní osoba
Telefon
E-mail
WWW stránky

Služby sklenářství Motloch

Nošovice čp. 226, tel. 558 641 708, 604 170 865

nabízí veškeré sklenářské práce včetně zasklívání silikonem do dřeva i železa.

Řezání skla všeho druhu včetně bezpečnostního lepení skla na zemědělské i jiné stroje. Dále provádíme broušení, vrtání i lepení akvárií a terárií.

V mimořádných případech i mimo pracovní dobu.

Pracovní doba: Pondělí, středa: 15.30—17.30 hodin;

sobota: 9.00—11.00 hodin.